Activité Packet Tracer - Configurer les interfaces du routeur

Table d'adressage

Appareil	Interface	Adresse IP/préfixe	Passerelle par défaut
R1	G0/0	172.16.20.1 /25	N/A
	G0/1	172.16.20.129 /25	N/A
	S0/0/0	209.165.200.225 /30	N/A
PC1	Carte réseau	172.16.20.10 /25	172.16.20.1
PC2	Carte réseau	172.16.20.138 /25	172.16.20.129
R2	G0/0	2001:db8:c0de:12::1/64	N/A
	G0/1	2001:db8:c0de:13::1/64	N/A
	S0/0/1	2001:db8:c0de:11::1/64	N/A
		fe80::2	N/A
PC3	Carte réseau	2001:db8:c0de:12::a/64	fe80::2
PC4	Carte réseau	2001:db8:c0de:13::a/64	fe80::2

Objectifs

Partie 1 : configuration de l'adressage IPv4 et vérification de la connectivité

Partie 2 : configuration de l'adressage IPv6 et vérification de la connectivité

Contexte

Les routeurs R1 et R2 disposent chacun de deux LAN. Votre tâche consiste à configurer l'adressage approprié sur chaque périphérique et à vérifier la connectivité entre les LAN.

Remarque: Le mot de passe de l'utilisateur EXEC est **cisco**. Le mot de passe en mode d'exécution privilégié est **class**.

© 2013 - aa Cisco et/ou ses filiales. Tous droits réservés. Document public de Cisco

Instructions

Partie 1 : Configuration de l'adressage IPv4 et vérification de la connectivité

Étape 1: Attribuez des adresses IPv4 à R1 et aux périphériques LAN.

À l'aide de la **table d'adressage**, configurez l'adressage IP pour les interfaces LAN de **R1**, **PC1** et **PC2**. L'interface série a déjà été configurée.

Captures d'écran des configurations demandées pour R1, PC1 et PC2 :

```
R1>enable
Password:
R1#configure terminal
Enter configuration commands, one per line.  End with CNTL/Z.
R1(config)#interface g0/0
R1(config-if)#ip address 172.16.20.1 255.255.255.128
R1(config-if)#no shutdown

R1(config-if)#exit
R1(config)#interface g0/1
R1(config-if)#ip address 172.16.20.129 255.255.255.128
R1(config-if)#no shutdown
```

© 2013 - aa Cisco et/ou ses filiales. Tous droits réservés. Document public de Cisco

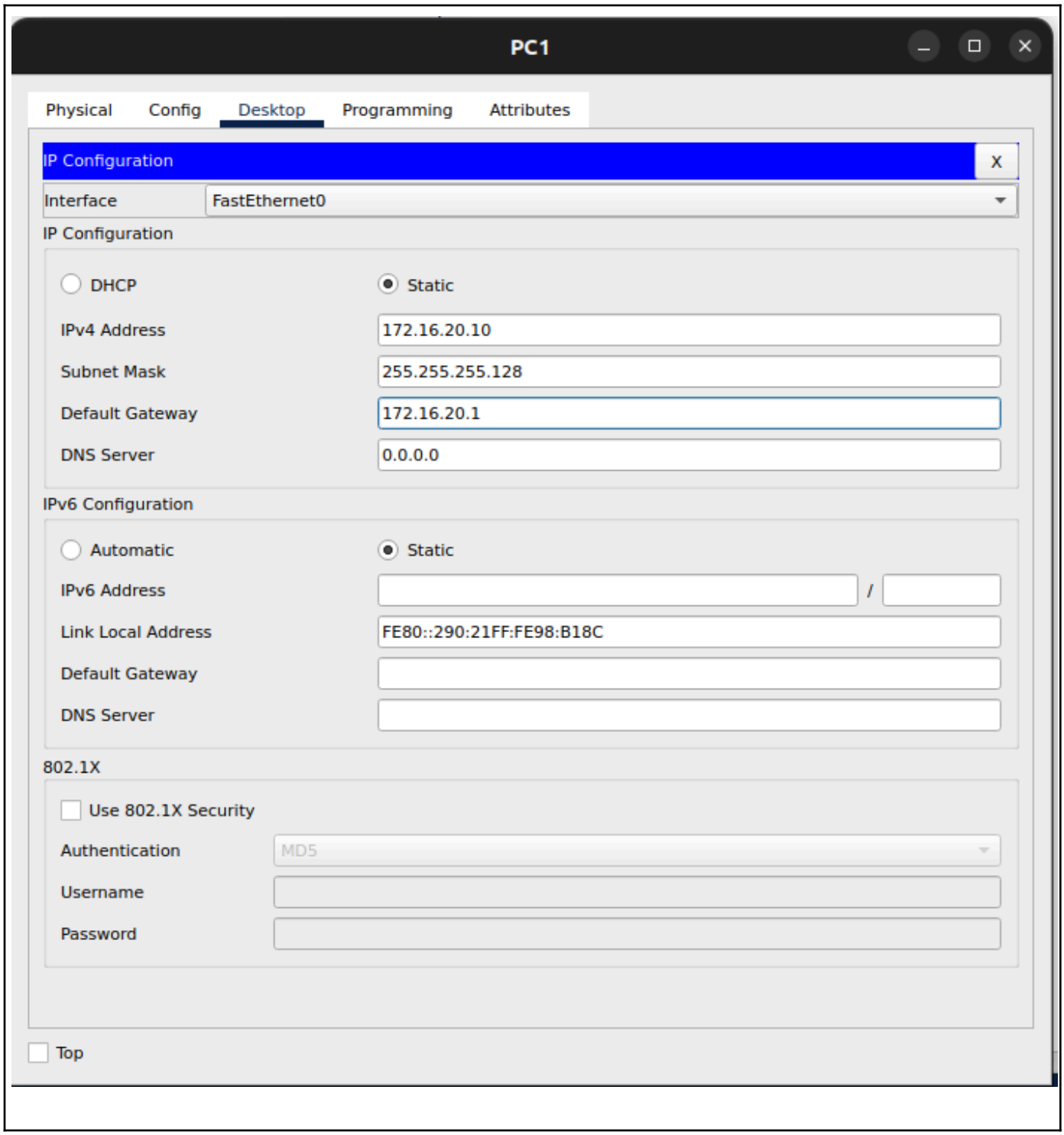

© 2013 - aa Cisco et/ou ses filiales. Tous droits réservés. Document public de Cisco

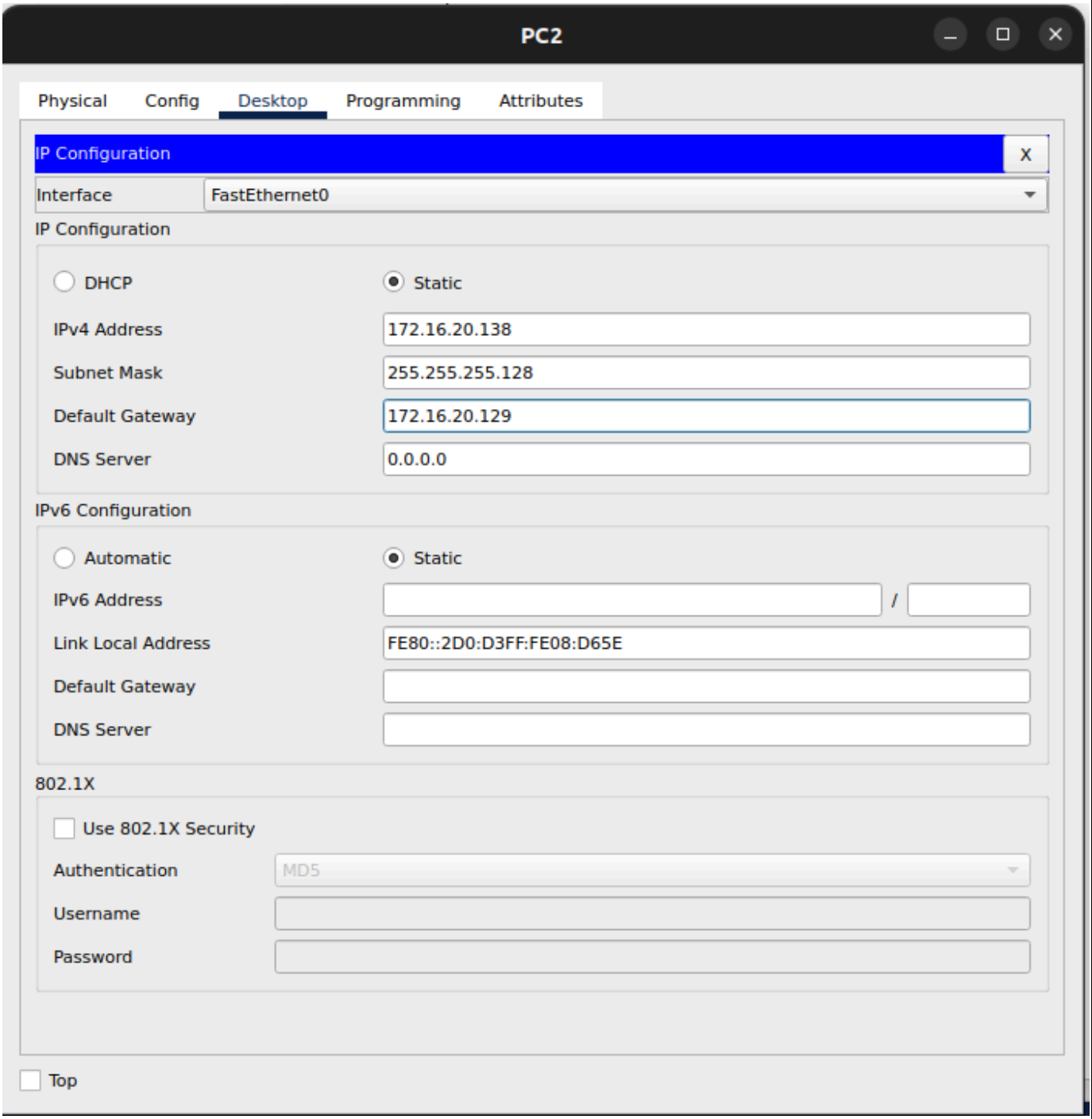

© 2013 - aa Cisco et/ou ses filiales. Tous droits réservés. Document public de Cisco

Étape 2: Vérifiez la connectivité.

PC1 et **PC2** devraient pouvoir s'envoyer des pings entre eux et avec le **serveur Dual Stack**.

Captures d'écran du résultat de la commande « ping » pour PC1 et PC2 :

```
Cisco Packet Tracer PC Command Line 1.0
C:\>ping 172.16.20.10

Pinging 172.16.20.10 with 32 bytes of data:

Request timed out.
Reply from 172.16.20.10: bytes=32 time<1ms TTL=127
Reply from 172.16.20.10: bytes=32 time<1ms TTL=127
Reply from 172.16.20.10: bytes=32 time<1ms TTL=127

Ping statistics for 172.16.20.10:
    Packets: Sent = 4, Received = 3, Lost = 1 (25% loss),
Approximate round trip times in milli-seconds:
    Minimum = 0ms, Maximum = 0ms, Average = 0ms
```

```
Cisco Packet Tracer PC Command Line 1.0
C:\>ping 172.16.20.138

Pinging 172.16.20.138 with 32 bytes of data:

Reply from 172.16.20.138: bytes=32 time<1ms TTL=127
Reply from 172.16.20.138: bytes=32 time<1ms TTL=127
Reply from 172.16.20.138: bytes=32 time=5ms TTL=127
Reply from 172.16.20.138: bytes=32 time<1ms TTL=127

Ping statistics for 172.16.20.138:
    Packets: Sent = 4, Received = 4, Lost = 0 (0% loss),
Approximate round trip times in milli-seconds:
    Minimum = 0ms, Maximum = 5ms, Average = 1ms
```

© 2013 - aa Cisco et/ou ses filiales. Tous droits réservés. Document public de Cisco

Partie 2 : Configuration de l'adressage IPv6 et vérification de la connectivité

Étape 1: Attribuez des adresses IPv6 à R2 et aux périphériques LAN.

À l'aide de la **table d'adressage**, configurez l'adressage IP pour les interfaces LAN de **R2**, **PC3** et **PC4**. L'interface série est déjà configurée.

Captures d'écran des configurations demandées pour R1, PC1 et PC2 :

```
R2>enable
Password:
R2#configure terminal
Enter configuration commands, one per line.  End with CNTL/Z.
R2(config)#interface g0/0
R2(config-if)#ipv6 address 2001:db8:c0de:12::1/64
R2(config-if)#no shutdown

R2(config-if)#
%LINK-5-CHANGED: Interface GigabitEthernet0/0, changed state to up

%LINEPROTO-5-UPDOWN: Line protocol on Interface GigabitEthernet0/0, changed state to up

R2(config-if)#exit

R2(config)#interface g0/1
R2(config-if)#ipv6 address 2001:db8:c0de:13::1/64
R2(config-if)#no shutdown

R2(config-if)#
%LINK-5-CHANGED: Interface GigabitEthernet0/1, changed state to up

%LINEPROTO-5-UPDOWN: Line protocol on Interface GigabitEthernet0/1, changed state to up
exit
R2(config)#
```

© 2013 - aa Cisco et/ou ses filiales. Tous droits réservés. Document public de Cisco

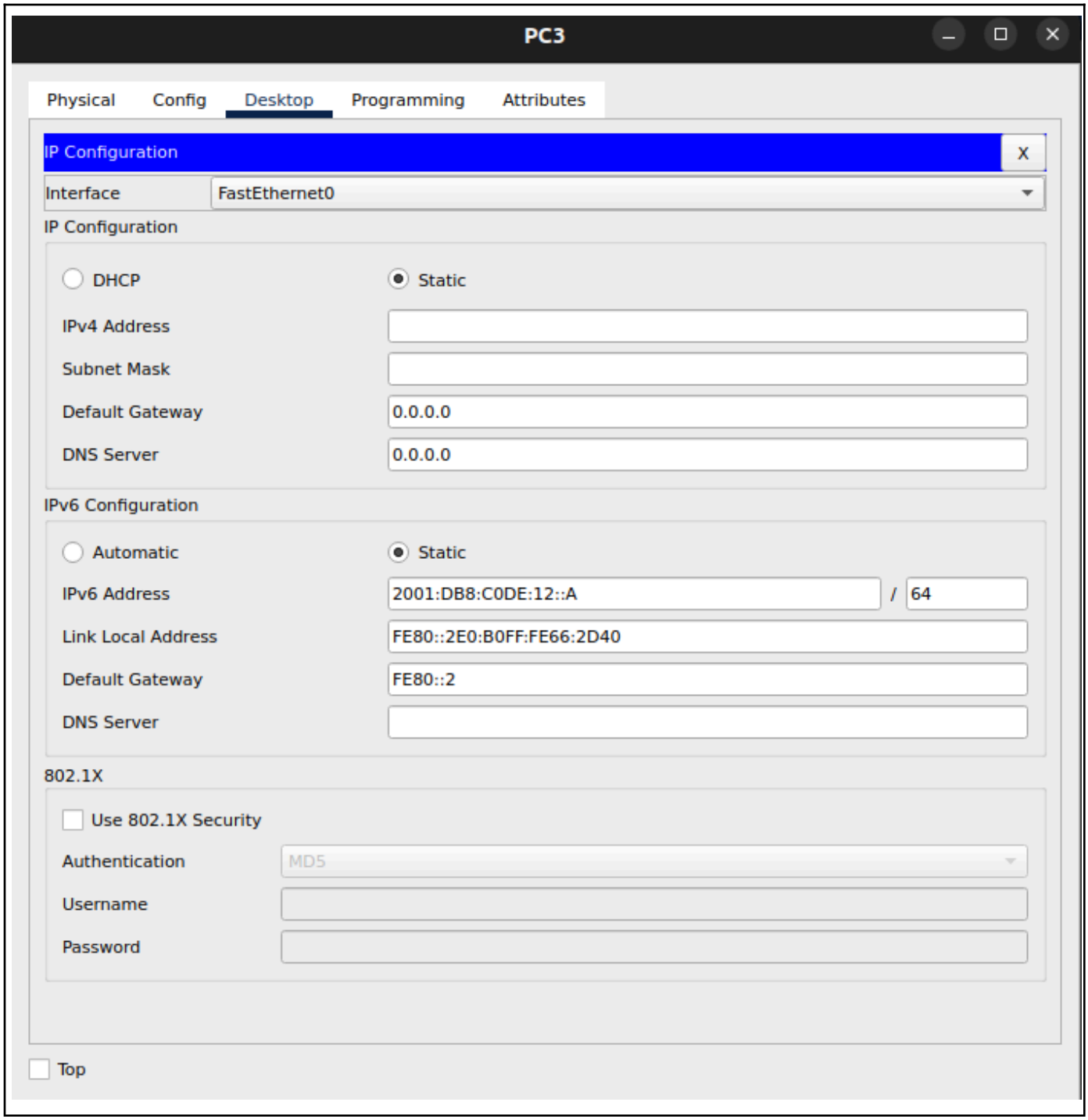

© 2013 - aa Cisco et/ou ses filiales. Tous droits réservés. Document public de Cisco

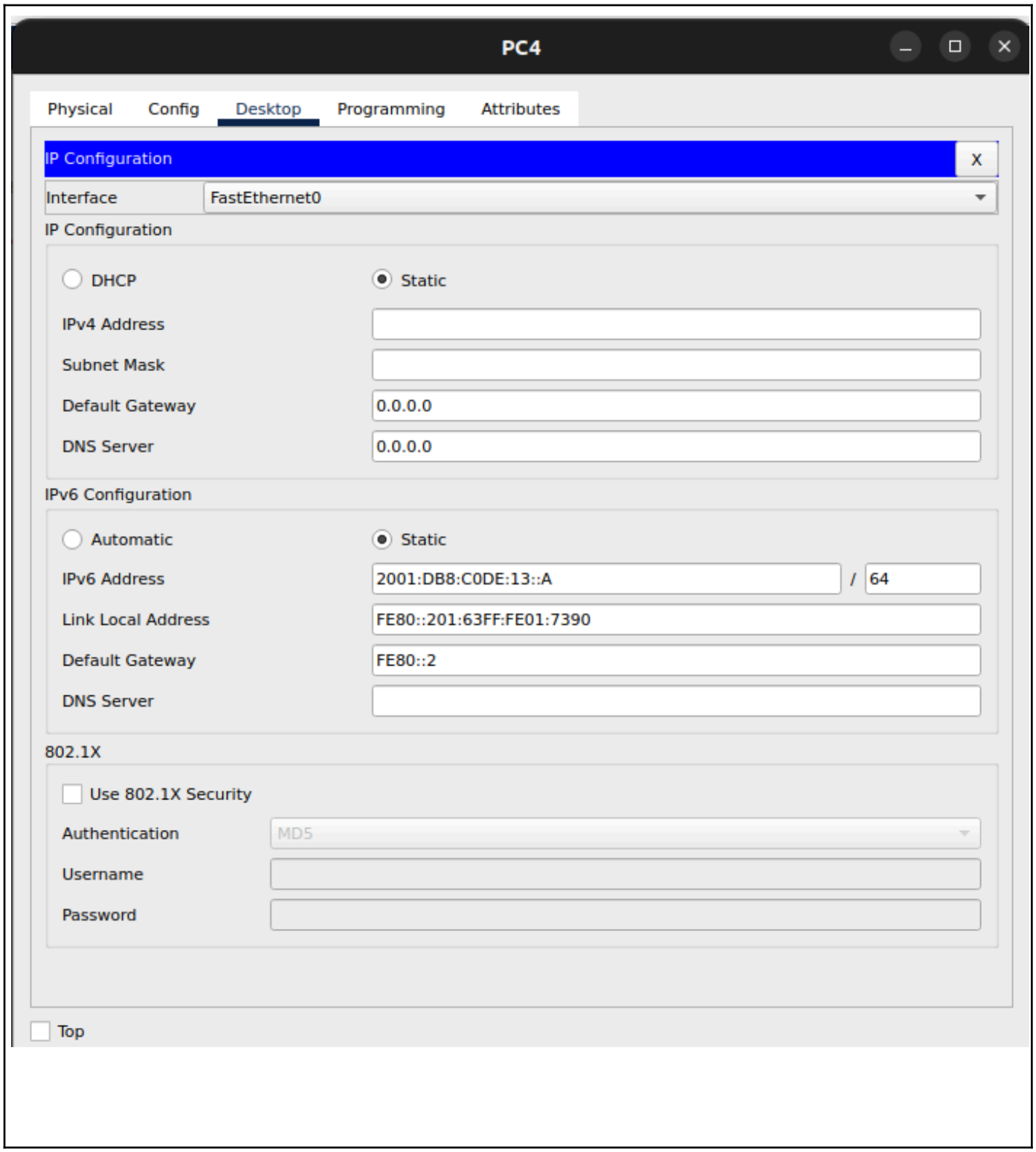

Étape 2: Vérifiez la connectivité.

PC3 et **PC4** devraient être capables de s'envoyer des pings entre eux et avec le **serveur Dual Stack**.

© 2013 - aa Cisco et/ou ses filiales. Tous droits réservés. Document public de Cisco

Captures d'écran du résultat de la commande « ping » pour PC1 et PC2 :

```
Cisco Packet Tracer PC Command Line 1.0
C:\>ping 2001:db8:c0de:12::a

Pinging 2001:db8:c0de:12::a with 32 bytes of data:

Reply from 2001:DB8:C0DE:12::A: bytes=32 time=8ms TTL=128
Reply from 2001:DB8:C0DE:12::A: bytes=32 time=7ms TTL=128
Reply from 2001:DB8:C0DE:12::A: bytes=32 time<1ms TTL=128
Reply from 2001:DB8:C0DE:12::A: bytes=32 time<1ms TTL=128

Ping statistics for 2001:DB8:C0DE:12::A:
    Packets: Sent = 4, Received = 4, Lost = 0 (0% loss),
Approximate round trip times in milli-seconds:
    Minimum = 0ms, Maximum = 8ms, Average = 3ms
```

```
Cisco Packet Tracer PC Command Line 1.0
C:\>ping 2001:db8:c0de:13::a

Pinging 2001:db8:c0de:13::a with 32 bytes of data:

Reply from 2001:DB8:C0DE:13::A: bytes=32 time=7ms TTL=128
Reply from 2001:DB8:C0DE:13::A: bytes=32 time=4ms TTL=128
Reply from 2001:DB8:C0DE:13::A: bytes=32 time<1ms TTL=128
Reply from 2001:DB8:C0DE:13::A: bytes=32 time=4ms TTL=128

Ping statistics for 2001:DB8:C0DE:13::A:
    Packets: Sent = 4, Received = 4, Lost = 0 (0% loss),
Approximate round trip times in milli-seconds:
    Minimum = 0ms, Maximum = 7ms, Average = 3ms
```

© 2013 - aa Cisco et/ou ses filiales. Tous droits réservés. Document public de Cisco

© 2013 - aa Cisco et/ou ses filiales. Tous droits réservés. Document public de Cisco